II HOMENAJE AL MEDITERRANEO

EL COPO

Nº 91 — Junio 1980

EL COPO 091 JUNIO 1990

DIRECTORIO

Página 01 Portada “II Homenaje al Mediterráneo

Página 02 Editorial: ¡De aquí nuestra unión!

Página 03 Editorial: Sin un duro de subvenciones pero aquí estamos

Página 04 Viñeta: “La asociación juvenil Tirapalo”

Página 05 Biblioteca pública: El lunes 8 de Junio se inaugura

Página 06 El Palo ¡Engánchate al tren de la lectura!

Página 07 Estos actos en la biblioteca publica municipal Emilio Prados

Página 08 ¡Pon un tubo en tu vida!

Página 09 Arde el Morlaco, el principio del fin

Página 10 Greenpeace: La capa de ozono nos protege de la radiación

Página 11 España contribuye a la destrucción

Página 12 Los consumidores denuncian

Página 13 Los equipos preparados: Se celebro el sorteo

Página 14 Atención al vecino – banderas por el Mediterráneo

Página 15 Opinión: Las palabras son palabras que van al aire

Página 16 El Mora incumple el convenio

Página 17 Especulan con las playas

Página 18 Publicidad

Página 19 Publicidad

Página 20 Contraportada “Ya es historia”

CONSEJO DE REDACCION

Miguel Lopez Castro
Miguel Angel Barba Lopez
Jose Ant. Rodriguez Carmona
Jose Antonio Triguero Cano
Juan Jesus M. (hijo)

Todos los artículos no firmados son asumidos plenamente por este Consejo de Redacción.

EDITA: Asociación de Vecinos de El Palo. Calle Plaza Niño de las Moras s/n. 29017 MALAGA.
Tlfno:293199

© Asoc.de Vecinos El Palo.1989.

D.L. 1681/89

editorial

La Asociacion de Vecinos es de Todos.

(2. parte)

Hoy creemos que las Asociaciones, tienen más sentido que existan en nuestros barrios, ante la desilusión, el desengaño y la apatía que, se refleja en grandes segmentos de nuestra sociedad.

De aqui nuestra unión y el convencimiento de que esta unión hace la fuerza, y primero el barrio se une para defenderse de la ineficacia del poder que abandona en muchos casos sus funciones, y para mejorar las necesidades del propio barrio.

La situación creemos no haber cambiado, porque los politicos a veces parecen sordos ante las peticiones de los vecinos. Las Asociaciones deben seguir apareciendo como la conciencia de la Administración, deben seguir recordándole aquello que prometió para que el pueblo votara y aquello que no cumplió.

Mientras los entes municipales, autonómicos o estatales, cualquiera que sea el grupo politico que lo ocupen no satisfagan las reivindicaciones ciudadanas como por ejemplo: mejoras y humanización en la Sanidad, mejor Educación, mejor Transporte Público, Viviendas Sociales, mejor Regulación del Tráfico, más zonas Verdes, menos derroches, en definitiva mejor Administración.

Hay motivo más que justificado para decir que la Asociaciones tienen plena vigencia y un apacionante futuro.
Por eso nos parece casi un insulto cuando se oye decir que, las funciones básicas en estos días por el movimiento ciudadano actual, debe encaminarse a meros animadores socio-culturales.

Entiendo que estas manifestaciones hechas por el mismisimo Presidente actual de la Federación es un gran error por su parte, pues es llevar al movimiento vecinal a la domesticación, y llevar sus aspiraciones y esfuerzos a temas culturales y de servicios de modo desinteresado. labor que debe de ejercer y prestar la Administración.

Queda lejos los primeros años de entendimiento con nuestros representantes en el Ayuntamiento. Aún recuerdo la colaboración prestada por las Asociaciones al P.G.O.U. para que quedara recogidas las históricas y justas reivindicaciones de cómo queriamos los vecinos nuestros depauperados barrios.

Como no recordar las fluidas y fructiferas reuniones con Alcalde, concejales y técnicos en el barrio y los servicios técnicos, cuando de denunciar situaciones de ilegalidad por Promotores, Constructores, etc...

Con el apoyo municipal se firmaron convenios y acuerdos que mejoraron muy sustancialmente la calidad de vida de los vecinos.

Nuestra labor está sembrada en el barrio. Mejora de la convivencia, centros escolares, centros de Salud, Zonas Verdes, defensa de derechos, hemos colaborado en nuestra barriada a crear patrimonio al Municipio,...

Frente a esta labor, se ha levantado en muchos casos la incomprensión de los vecinos que han defendido su interés particular.

¿Cómo olvidar algunas reuniones con vecinos que no entendían y nos increpaban que el interes del barrio estaba por encima del suyo.?

Por qué no recordar también el comportamiento de socios que con su actitud le están haciendo un gran daño a esta institución vecinal, para que estar asociado y pagando una cuota, cuando por otro lugar, ni se interesan por sus problemas ni se asoman para una yuda como no sea esa ayuda para desunirla, desacreditarla y criticarla.

Hoy veo con gran desilución y desengaño, los planteamientos progresistas de nuestros representantes en nuestro Ayuntamiento, como una loza que asfixia las iniciativas colectivas que no siguen su directriz como borrego.

Hoy no es más fácil luchar en una Asociación que en épocas anteriores, muchos concejales actuales no saben lo que es la democracia directa, ni como las Asociaciones han contribuido a la convivencia libre organizando y encauzando la voz de los vecinos.

Aún recuerdo las declaraciones de Manuel Ramirez Concejal por el Partido Socialista en la anterior corporación, a un periódico local el 19.02.86:

"El Distrito dos, es un distrito vivo, mi misión ha sido y será ayudar desde la Junta, potenciando a las Asociaciones que las forman y siempre a iniciativas de ellos. Quizás en esto me diferencio de otras Juntas de Distrito, pues no hago como cosa de la Junta lo que es iniciativa de las Asociaciones de Vecinos que la forman."

Y a pesar de todo vamos a volver a declarar:

Para muchos de nosotros la A.VV. de El Palo, debe continuar luchando cada día con más firmeza. Cada día es necesario mantenernos unidos en la defensa del barrio de la Democracia y la Justicia, para ello sigue siendo necesario la aportación de todos, más o menos intensa, ero algo de nuestro tiempo.

Y para terminar os tengo que decir que este año no me presento a la reelección, durante unos cuantos años intercalando como Presidente y otros como Tesorero he representado a la Asociación poniendo todo mi interés. He intentado dimitir en alguna ocasión pero ante una situación dificil, con pocos compañeros dispuestos a trabajar, he aceptado seguir a propuesta de los compañeros.

Pero una persona no debe de ser vitalicio en un cargo, no es democrático, ni es bueno que una persona se encasille en un cargo, quiero agradecer a todos los compañeros que nos hemos encontrado formando un equipo de trabajo, los momentos de ánimo, los apoyos y también las críticas, porque de todo ello hemos aprendido.

No presento mi dimisión desilucionado, sino con el convencimiento de que deben tomar el relevo otros compañeros, que le pondrán la misma o mejor ilusión. Y no me voy, sigo. Como Vocal o como vecino. Pero estoy dispuesto, porque estoy convencido, de que hay que eguir trabajando por nuestro barrio. Y aquí nos veremos.

LA ASOCIACIÓN JUVENIL MIRAPALO ORGANIZA PARA ESTE VERANO...

Talleres

* GOMA ESPUMA *
TALLERES DE JUEGOS * MÚSICA * BAILES * EXPRESIÓN CORPORAL * TEATRO * MÁSCARAS * GUIÑOL *
EDUCACIÓN AMBIENTAL *
CREATIVIDAD *
MANUALIDADES *
VISITAS A LA BIBLIOTECA...
Y MÁS COSAS

DESDE EL 16 DE JULIO AL 31 DE AGOSTO.

EN C/ QUITAPENAS Nº 13, (PLAYA DE LA MILAGROSA) CASA DE LA JUVENTUD "MIRAPALO"

DE LUNES A VIERNES DE 10 A 13 HORAS DE LA MAÑANA.-

MÁXIMO DE 35 PARTICIPANTES DE 7 A 12 AÑOS

TALLERES DE UNA SEMANA DE DURACIÓN

CUOTA: 500 PTS. POR TALLER

INSCRIPCIONES: Asoc. Juv. Mirapalo y Junta de Distrito (Tlf: 290299).

CON MONITORES ESPECIALIZADOS EN CADA MATERIA

COLABORA Asoc. de Monitores "Almijara"

BIBLIOTECAS PÚBLICAS MUNICIPALES

El lunes 4 de junio se inauguró en nuestro barrio (al fin) la tan reivindicada biblioteca.

Con unas palabras de Pedro Aparicio y Giner de los Rios que se remontó a los días en que Emilio Prados (nombre de la biblioteca) vivió en las playas de El Palo, la presencia de Claudio Guillen, hijo de Jorgue Guillén, el Concejal Delegado de nuestro Distrito Francisco Manzano, Francisco Flores, Concejal de Cultura y Asunción García Agullo, Concejala de Medio Ambiente, representantes de Asociaciones de Vecinos y otras entidades y un buen montón de periodistas y fotógrafos.

Con esta presencia se desarrollo el sencillo acto de pocos minutos de duración.

La Bilbioteca cuenta con 2276 titulos registrados y algunos mas sin registrar aún, y consta de 24 plazas infantiles, 14 adultos, 4 de revistas y publicaciones periodicas y dos plazas audiovisuales.

Dias antes se constituyo la Junta Rectora que estara compuesta por el concejal de Distrito, el concejal de Cultura o persona en quien delegue, la Bibliotecaria y dos vocales uno en representación de las AFAS y otro de las Asociaciones de Vecinos que en este caso es un miembro de nuestra Asociación.

Esta Junta representará y Administrará los intereses de la Biblioteca.

Contribuir, orientar, fomentar, hacer llegar recursos, organizar, estimular, y todo aquello que incremente la calidad de la biblioteca: el numero de volúmenes, el conocimiento de esta... su expansión cultural.... serán objetivos básicos de la Junta Rectora, así como velar por el buen funcionamiento de sus servicios y custodiar, contabilizar y administrar los fondos de la misma.

Ahora ya sólo esperamos la afluencia de todos los vecinos y vecinas a esta, nuestra biblioteca que es de todos y todas.

¡¡¡ Ya tenemos Biblioteca Pública. !!!

REQUISITOS PARA HACERSE LA TARJETA DE LECTOR

Tener al menos 8 años.

Presentar el D.N.I. o si no lo posee el del padre o la madre.

2 fotografías tamaño carnet.

HORARIO DE APERTURA

El horario de apertura de todas las Bibliotecas Públicas Municipales de Málaga es el mismo:

De lunes a viernes

Mañana de 9,30 a 14 h.
Tarde de 17 a 20 h.

Sábados

Mañana de 9,30 a 13 h.

¿QUÉ SERVICIOS PRESTAN LAS BIBLIOTECAS PÚBLICAS MUNICIPALES?

Consulta en sala.

Consulta en sección de publicaciones periódicas.

Información al lector.

Préstamo a domicilio

Reserva de libros prestados.

Consulta en sección audiovisual.

Reprografía: fotocopias y cintas cassette.

Búsqueda bibliográfica.

Formación al usuario.

Desideratas.

el Palo en Juego

¡¡Enganchate al tren de la lectura.!!

DURANTE EL MES DE MAYO Y JUNIO, HA VENIDO Y CONTINUARA DESARROLLANDOSE UNA CAMPAÑA DIRIGIDA AL MUNDO INFANTIL, ORGANIZADA POR ESTA ASOCIACION Y LA ASOCIACION JUVENIL "MIRAPALO".

En ella se ha conseguido mantener a niños y niñas de entre 7 y 14 años implicados en una movida lúdica, educativa y cultural que, además, creemos ha conseguido cumplir casi todos los objetivos que nos marcamos al incio de las actividades.

Estas eran:
* Un Juego que duraba todo un dia, por equipos y con el cual se pretendia desarrollar una actividad lúdica e intensa en la que los niños/as amen de divertirse, adquirieran una serie de conocimientos sobre el bariro, su medio ambiente, su geografia, historia, sus gentes, costumbres....

Acostumbrar a su vez al niño/a a moverse en el medio que le rodea (hostil o no) y motivarles hacia un trabajo en equipo: el compañerismo, la colectividad, asi como desviar en lo posible su atención del tipico juego competitivo, violento y sin razon de ser, hacia un tipo de juego mas pedagógico, no-violento, sin discriminación de sexo y mas por el simple hecho de jugar que de ganar. Todos los participantes fueron obsequiados con un recuerdo y con un refresco pero lo más importante fué el hecho de estar todo el dia juntros, cada grupo con su monitor recorriendo el Palo, Jugando y aprendiendo cosas sobre él.

Este juego tiene una segunda fase que es un concurso de redacciones sobre todo ese dia festivo y los datos que sobre nuestro barrio y gentes lograron recoger cada grupo,

Ya que cada uno de ellos debia encontrar unos puntos del barrio archiconocidos (aunque no para ellos), como pueden ser ambulatorio, Junta de Distrito, La Lonja, la Asociación de Vecinos, la Asociación Juvenil Mirapalo, la primera parada de autobuses, la campana, las 4 esquinas, el mercado, las Iglesias y las plazas Matias Rodriguez y Niño de las Moras, pero mediante pistas y una vez localizdas resolver una serie de preguntas y enigmas sobre el Palo.

Con todo esto debenb desarrollar cooperativamente por equipos una redacción o trabajo que el día 19 de Junio, Martes, a las 18,30 horas serán leidos y entregados los premios.

Este acto será en la Bilblioteca Pública Municipal "Emilio Prados" situada en C/ Real, 18 junto a la Junta de Distrito, y formarán parte de una actividad mucho más amplia que hemos denominado "ultima parada.-Fiesta"

Esta denominación viene a cuento (nunca mejor dicho) porque con este día se cierra la "I Campaña de animación a la Lectura" desarrollada, bajo el lema: "Enganchate al tren de la fantasia" Por el taller de animación a la lectura Mirapalo, y que ha venido realizando en el ciclo medio de los siguientes colegios del distrito dos: Unitaria de la Araña, Colegio La Biznaga (la Mosca), Jorgue Guillén, Miguel Hernández, Ramón María del Valle Inclán, ICET.

Desafortunadamente no ha sido posible en la unitaria de Olias por no contar con medio de transporte, la Milagrosa por haberse negado la Dirección del Centro y colegio publico Gutiérrez Mata por falta de tiempo material.

Estos centros han sido los únicos de los previstos en los que no se han desarrollado la actividad (éste ultimo será el primero de la segunda campaña de Otoño).

Con esta campaña se ha pretendido fomentar los hábitos de lectura en los niños y niñas, despertar en las APAS y profesorado la necesidad de utilizar técnicas y tipos de actividades que animen a los jóvenes a la lectoescritura así como demostrar que esto es posible sin demasiados alardes metodologicos o de medios. Y por fin desarrollar desde el taller de animación a la lectura una programación al margen de nuestra Asociación Juvenil donde estén implicadas diversas entidades (las más posibles) en la consecución de un fin de indiscutible interes social.

Para ello, en esta "ultima parada-Fiesta" contaremos con la presencia del autor del libro utilizado en la actividad: "Jose Antonio del Cañizo" a quien queremos agradecer no sólo su presencia sino también la entrega de algunos de sus libros a la biblioteca, a los niños el día de la fiesta y, sobre todo los hermosos libros que escribe.

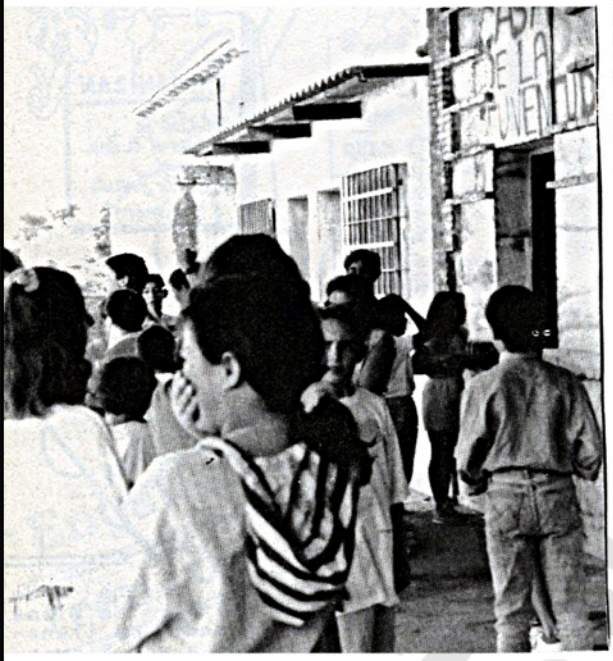

También contaremos con otras presencia sorpresa y regalos para los participantes, para lo cual ha participado la librería Prote/Prometeo y esperamos que lo hagan Rayuela, Libritos, Arje y otras entidades que en su dia se conocerán por los carteles.

Todo esto culminará a su vez con la colocación de unas placas de carácter proteccionista en nuestras playas, pero ésto se trata en otro artículo de la Semana Cultural.

Sin más, esperamos que os enganchéis todos y todas al tren de la fantasia y os veamos el 19 de Junio a las 18,30 en la Biblioteca de El Palo.

Mucha salud para todos.

NOTA: Queremosd agradecer desde estas lineas a Maite y a la Administrativa de la Junta de Distrito la colaboración y apoyo que desde sus puestos en la Junta de Distrito nos han ofrecido así como las miles y miles de fotocopias que han tenido que hacer parea poder realizar estas actividades.

PON UN TUBO EN TU VIDA

Durante los meses anteriores y todavia, podemos observar cómo nos han depositado unos tubos de más de un metro de diamtro sobre nuestras aceras, sin respetarlas, ni cuidar con su deposito callejero las plantas que encuentran.

Puestos al habla con el concejal nos ha manifestado el propósito de la compañia de Telefónica de arreglar los desperfectos una vez finalicen las obras de instalación de los mismos.

Ese es también nuestro deseo, y por eso estaremos vigilantes para que no ocurra lo que puede ser habitual: Descomponer la calle y no componerla una vez acaba las obras.

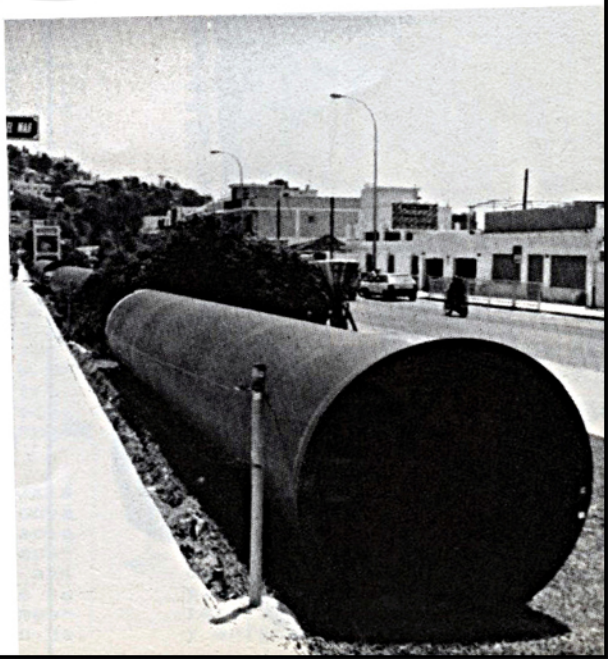

Arde el Morlaco, El principio del fin.

En el Copo de Febrero pasado, página 7 recogiamos las palabras de Cándido Serrano, creador de El Mrlaco con respecto al abandono que sufria la zona:

"Urge una poda y entresaca, puede arder y este año va a ser caluroso."

"Parece como si al Ayuntamiento no le importara que todo se perdiera, como si le molestara que este lugar este lleno de vida...

Mucho nos tememos que un dia de estos alguien prenda fuego para eliminar el obstáculo de ser una de las escasisimas zonas verdes de Málaga...."

Los ecologistas solemos ser tachados de pesimistas, sensacionalistas, alarmistas y más cosas pero aqui ha quedado demostrado que sólo somos realistas y sinceros, y desgraciadamente ahora, en Junio, se cumplió todo: El Morlaco ardió, afortunadamente solo 10.000 metros cuadrados, y la Prensa dió cuenta de ello en las paginas de sucesos, como si nada hubiese ocurrido y como queriendo ocultar la grave negligencia del contradictorio Ayuntamiento de Malaga.

Y nada más, esperar otro par de incendios más y el Alcalde vuelve a arremeter con la idea del Hotel.

Es el chantaje y el soborno de la Mafia de las Constructoras: asi funciona el Pais. Tenemos lo que nos merecemos.

Vocalia de medio ambiente

D. Marino, defensor de la 3 edad.

D. Marino era una persona, que como quien dijo, hacia de palustre; entre las discusiones agrias, el ponia su nota de sencillez; entre los grandes temas sólo pedia que se arreglaran las farolas de su Residencia.

Han sido muchos años de disfrute para él y sus compañeros/ras. En el corazon de todos los que le conocimos, seguro que tiene un Hueco. D. Marino, desde esta Asociacion de Vecinos, te recordamos.

GREENPEACE

Greenpeace España
Rodríguez San Pedro, 58
28015 Madrid
Apdo. 14.966 Madrid

Tfnos.: (91) 243 99 00 / 47 04
243 70 03 / 65 82
Fax. (91) 243 97 79
Telex: 41645 GPES E

Querido/a amigo/a:

Cada diez minutos se produce en nuestro país una tonelada de clorofluorocarbonos (CFCs). Cada átomo de cloro presente en una molécula de CFC destruye 100.000 moléculas de ozono.
Hay que conseguir paralizar la producción de estos compuestos químicos que están destruyendo la capa de ozono. **Mañana puede ser tarde.**

LA CAPA DE OZONO NOS PROTEGE DE LA RADIACION ULTRAVIOLETA SOLAR.

El ozono es un componente gaseoso natural de la atmósfera, que alcanza sus máximas concentraciones entre los 15 y los 30 kilómetros de altura, en la capa atmosférica llamada estratosfera. A ese lugar donde la concentración de ozono alcanza sus máximos se le llama *"capa de ozono"*.

La radiación ultravioleta del sol en grandes cantidades es muy perjudicial, tanto para los seres humanos como para todas las especies que pueblan el planeta tierra. La capa de ozono protege al planeta de esas radiaciones. Una disminución de la concentración de ozono en la estratosfera traería consigo un considerable aumento del número de cánceres de piel y de enfermedades oculares. Además la radiación ultravioleta tiene capacidad para producir mutaciones.

LOS CFCs. PRINCIPALES RESPONSABLES.

Los CFCs no son sustancias naturales. Fueron inventados en 1928 por la empresa General Motors. Desde entonces, su uso industrial se ha extendido a numerosos sectores. Estos son los más importantes: propelente en aerosoles, circuitos de refrigeración de neveras y aire acondicionado, disolvente para limpieza de metales y agente espumante.

Los CFCs tienen una vida larga en la atmósfera - entre 10 y 15 años -. En ese periodo ascienden a la estratosfera. La radiación solar libera el cloro que los CFCs contienen, este cloro es el culpable de la destrucción del ozono: cada átomo de cloro puede destruir 100.000 moléculas de ozono. Las peculiares condiciones atmosféricas de la Antártida hacen que la máxima disminución de ozono se produzca allí, sin embargo, la capa de ozono adelgaza en todo el Planeta.
Desde su invención, se calcula que se han emitido en todo el mundo más de 15 millones de toneladas de CFCs, la mayor parte en los últimos años. Debido al tiempo que tardan en llegar a la estratosfera, en estos momentos hay en la atmósfera una gran cantidad de CFCs que aún no han comenzado a actuar.

LOS GOBIERNOS HABLAN MUCHO, PERO HACEN POCO.

Los acuerdos internacionales para proteger la capa de ozono son insuficientes.
Si la producción de CFCs continúa hasta el año 2.000 se producirá un aumento del 15% en la concentración de CFCs en la atmósfera. Nadie puede predecir qué ocurrirá entonces.

Por ello hay que paralizar al 100% y ahora, la producción de CFCs.

(1) Las direcciones de las empresas productoras de CFCs son:

KALI CHEMIE IBERICA, S.A.
Avda. Diagonal, 507.
08029 BARCELONA.

ATOCHEM ESPAÑA, S.A.
Avda. Diagonal, 601.
08028 BARCELONA.

HOECHST IBERICA, S.A.
Travesera de Gracia, 47.
08021 BARCELONA.

ESPAÑA CONTRIBUYE A LA DESTRUCCION.

En España tres empresas continúan produciendo CFCs. Dos son multinacionales alemanas: **HOECHST** y **KALI CHEMIE**. La tercera es francesa: **ATOCHEM.**

AYUDANOS A SALVAR LA CAPA DE OZONO.

Para defender la capa de ozono, tú puedes hacer mucho. He aquí algunas ideas:

- **No compres aerosoles. En caso de absoluta necesidad, asegurate de que no contenga CFCs.**

- **Cuando vayas a tirar una nevera, haz todo lo posible para que tu ayuntamiento o la empresa retiren los CFCs. Si no lo consigues, haz patente tú protesta.**

- **Asegurate de que las bandejas de productos que compras en el supermercado no sean de CFCs.**

- **Si en la empresa donde trabajas se utilizan disolventes clorados, haz lo posible por que dejen de hacerlo.**

- **Escribe a las empresas productoras pidiéndoles que dejen de producir CFCs.(1)**

- **Rellena y distribuye copias de la postal que te adjuntamos, solicitándole al Presidente del Gobierno que España prohiba la producción de CFCs.**

- **Si eres socio de una asociación de vecinos, de consumidores, miembro de un sindicato o de un partido, haz propuestas en este mismo sentido.**

- **También puedes colaborar economicamente. Si te es posible, rellena el impreso adjunto y envianoslo. Así nos ayudarás a sufragar los gastos de la campaña.**

Gracias por tú colaboración. Recibe un cordial saludo,

Xavier Pastor.
Presidente de
Greenpeace España.

Excmo. Sr.:

Quiero manifestarle mi profunda preocupación por el hecho de que en España haya tres empresas —HOECHST, KALI CHEMIE y ATOCHEM— que continúan produciendo sustancias que destruyen la capa de ozono.
Ninguna otra causa que no sea el beneficio económico a corto plazo justifica esta producción. Por ello, le pido que su Gobierno tome las medidas legales pertinentes para prohibirla de inmediato.

Atentamente,

Firma:

Nombre:

D.N.I.:

GREENPEACE Rodríguez San Pedro, 58. 28015 MADRID

Sello

Excmo. Sr. D. Felipe González Márquez
Presidencia del Gobierno
Palacio de la Moncloa
28071 Madrid

LOS CONSUMIDORES DENUNCIAN.

Hace poco, hemos recibido una carta de la Asociación de Consumidores y Usuarios (A.C.U.M.) la cual hacia referencia a los problemas que suponen la compra de una vivienda hoy en dia.

El escrito, va encabezado con el articulo 47 de la Constitución: dice asi: "Todos los españoles tienen derecho a disfrutar de una vivienda digna y adecuada." La ACUM ha realizado quejas sobre este articulo calificándolo de lento, que no se cumple y que aumenta la especulación, factor que va contra la libertad constitucional.

Trataremos de Comprar un piso supone un gasto importante, ya que los precios se disparan, hay personas que necesitan vivienda y no disponen de medios economicos para comprarla.

El Alquiler es imposible, se benefician más los propietarios que los usuarios.

Los promotores (por ahorrar) utilizan materiales de mala calidad lo que acarrea muchas consecuencias negativas, pero no solo en la provincia, sino en el mismo casco urbano.

Los propietarios no se hacen cargo de la situacion y los consumidores, desesperan.

En esta ciudad se dan casos gravisimos, como estos: 4 años de pleitos, todos ganados por los consumidores, aún no se ha hecho la minima reparacion, humedades que impiden la habitabilidad, las grietas permiten que la luz, las atraviese, años esperando a poder habitar.....

Parece que los promotores, quieren ganar dinero hasta el 92, que es cuando empiezan a competir con Europa.

ES POR LO QUE LA A.C.U.M. PIDE

Una Ley de edificación.
Más competencias a la Administración.
Delegados de la vivienda que sepan su cometido defendiendo al Administrado.

Esta organización (ACUM) recibe infinidad de denuncias, por lo que se ha considerado, realizar una concentración el pasado 5 de Junio en la entrada de la Delegación de Obras Públicas, para manifestarse contra las injusticias cometidas y aportar soluciones para disgrutar de una vivienda digna.

A LOS POSIBLES COMPRADORES DE PROMOCIONES F. MANSILLA

Las viviendas de 'Parque Carlinda' construidas hace 5 años, ya son viejas

OJO: Antes de comprar visita 'PARQUE CARLINDA' en Málaga

Construido por F. MANSILLA S.A.

Los equipos preparados: Se celebro el Sorteo.

SORTE DE EQUIPOS MARATON DE FUTBOL.

El día 7 de Junio se realizó el sorteo de equipos para el Maratón de futbol y baloncesto de esta Semana Cultural.

La asistencia fue masiva y el sorteo se presentó animado. A la mitad del sorteo se descubrió que accidentalmente se habian unido a los números del sorteo de fútbol los 4 números del sorteo anterior de baloncesto femenino, con lo cual el 1, 2, 3, y 4 estaban dobles en el bombo.

Después de la breve discusión que provocó esta equivocación se decidió entre todos los asistentes pasar a votación si se continuaba el sorteo eliminando del bombo los números repetidos o si se comenzaba de nuevo. La mayoria de los equipos presentes decidieron por mayoria continuar el sorteo con lo cual el problema quedó resuelto con la opinión de todos y no con la opinión de los tres componentes de la mesa como opinaban algunos de los presetnes. Se tratába de optar entre lo que pensara la mnesa o lo que pensaran los 16 equikpos participantes y con buen criterio se decidió lo segundo.

El resultado del sorte fué el siguiente:

Focovi - Jarauto
Real Zahia - El Siete
Los Bolaos - Cheers
Trebol - Marengos
Las Tajarinas - Las Petacas
Los corazones - Echeverria
Las Cuevas -Quintana
San Ignacio - Emprasa Espinete.

Con la Ley por delante: Vete a los Bares o restaurantes

HOSTELERIA: DERECHOS DEL CLIENTE.

Hemos recibido información relativa a temas de consumo que ha sido recabada en la Oficina Municipal de Información al Consumidor (OMIC) por parte del Servicio de Atención al VEcino de la Federacion Provincial de Asociaciones de Vecinos "Unidad".

ir incluyendo alguna de estas informaciones en nuestra revista.. Este mes os ofrecemos todo lo relativo a "Cafeteria, Bares y Restaurantes."

CAFETERIAS, BARES Y RESTAURANTES
(R.D. 198/87 de 26 de Agosto BOJA n.º 87 de 23 de Octubre)

SI SALES A TOMAR UNAS TAPAS, DEBES SABER QUE:

- Todos los establecimientos de hostelería están obligados a exponer al público **listas de precios** y/o cartas de comidas y bebidas. Consúltela antes de cualquier consumición y no olvide QUE **LOS PRECIOS SON LIBRES**.
- En los establecimientos en los que los **precios** ofertados **en la barra** sean **distintos a los de mesa,** deberán hacerse constar ambos en las cartas o listas de precios y en cualquier otro medio de publicidad utilizado.
- Los menús y platos combinados se deben anunciar desglosando los componentes que lo integran, así como **si** se **incluyen** o no, **pan, bebida y postre dentro** de su **precio.**
- **Está prohibido** en las cartas, listas de precios la expresión **"precios según mercado"** o similares.
- Es obligatoria la **expedición de facturas**.
- Cualquiera que sea el sistema de información de precios utilizados, se hará mención expresa de **si el precio anunciado lleva o no el** Impuesto sobre el Valor Añadido **(I.V.A).**

- Las **hojas de reclamaciones** deben anunciarse **en lugar visible.**

"PIDALA EN CASO DE NECESIDAD"

Atencion al Vecino

NOTICIA: ATENDEMOS A LOS VECINOS Y VECINAS.

Desde el martes 12 de este mes viene funcionando un servicio de información y reclamaciones en nuestra Asociación de Vecinos. Todos los martes y jueves de 7 a 9 de la tarde un miembro de la Asociación de Vecinos atenderá a todos los vecinos y vecinas que soliciten información acerca de cualquier problema de la barriada.

Se trata con esto de facilitar el contacto entre vecinos/as y la Asociación de cara a que los problemas existentes puedan encontrar un cauce mas rápido y real.

Vecino, Vecina, si necesitas información, plantear problemas que existen en tu zona, expresarlo a través del Copo o simplmente quieres colaborar con la Asociación en conseguir un barrio mejor, ¡Acude! ¡ Ven a este Servicio!

BANDERAS POR EL MEDITERRANEO

PROYECTO DE SEMANA CULTURAL.

ASOCIACION DE VECINOS DEL PALO.
SEMANA DEL 18 AL 24 DE JUNIO DE 1990.

PROGRAMA DE ACTIVIDADES

Exposición de pintura.

Flamenco.

(Es posible que se produzcan cambios de última hora)

Exposición de pintura.

Verdiales.

Exposición de pintura.

Encuentro vecinal.

Excursion de la tercera edad.

Teatro infantil en las Cuevas.

Cine.

Fiesta del fuego.

12 horas de balonces-

Teatro de adultos.

Tenis de mesa.

ACTIVIDADES A DESARROLLAR A LO LARGO DE LA SEMANA

Torneos de dominó y ajedrez.

OTRAS ACTIVIDADES que pertenecen a la semana cultural pero que se llevarán a cabo en el mes de Julio son las siguientes

DIAS 6 Y 7 DE JULIO
Maratón de fútbol

DIA 8 DE JULIO
Gimnasia rítmica

OPINION

Las palabras son palabras y van al aire.....

DESTRUCCIONES AUTONOMICAS: JUNIO 1990.

Ya estamos en otras elecciones, esta véz las autonómicas. Todas la spersonas preocupadas minimamente por el Medio Ambiente recibimos normalmente la llegada de estas con desagrado,m desencanto y preocupación. Esto es debido al aumento de desaguisados ecológicos que suelen producirse en las campañas y precampañas electorales.

Excepto raras y elogiosas candidaturas dignas de agradecimiento y admiración, todos los demás grupos políticos y partidos colaborarán enormemente durante estas fechas al destrozo ecológico:

La tala de cientos de miles de hectáreas de nuestros bosques y la contaminación de rios y arroyos por las industrias papeleras son la consecuencia de las pegadas de carteles de todos los partidos politicos que tienen opción a gobernar nuestra comunidad autónoma (antiecológicamente, claro.)...

Las pintadas con SPrays de "Vota a tal o cual", seguirán favoreciendo la destrucción de nuestra capa de Ozono (la única)... las caravanas electorales aumentarán los niveles de Monóxidos de Cargono y ruidos en nuestras ciudades y pueblos...

Los archiconocidos coches megafoneando todo el día para anunciar los mitines o pedir el voto, continuarán el fuerte ascenso de la contaminación acústica y despertarán a más de un sufridor currante a la hora de la siesta...

Decenas de millones de octavillas, carteles, tripticos, y programas electorales a todo color (no de papel reciclado, lógicamente), alfombrarán los suelos de toda Andalucía, serán pisoteados por todos los andaluces y acabarán ardiendo en los basureros, para nada, para continuar con la destrucción de nuestras tierras, de nuestro planeta. Amén de tener que soportar durante tanto tiempo las caras de todos los politicos a todas horas en todas las paredes.

Ahora, eso sí, ya sea el PSOE, el PP, el PA, IUCA, el CDS o cualquier otro por el estilo nos prometerán, nos jurarán y perjurarán que su partido si que va a defender el Medio Ambiente; aunque no prediquen precisamente con el ejemplo.

Las ambiciones de poder y riquezas de todos justificarán, una vez más, los crimenes ecológicos que se cometeran, como en todas las elecciones, en aras del progreso, la gobernabilidad, el futuro y todas esas chorradas con que nos intentan embaucar.

Fdo.: Miguel Angel Barba López.

EL MORA INCUMPLE EL CONVENIO.

LA FLAGANTE INJUSTICIA DEL CONVENIO "MORA".

Hoy traemos como noticia lo que druante seis años no ha podido ser noticia y se hace noticia precisamente porque no se ha producido el hecho:

Nos referimos al convenio urbanistico firmando por los señores Mora. El Ayuntamiento y esta Asociación de Vecinos.

El día dos de Agosto de 1983, después de largas negociaciones se firma un acuerdo entre el Alcalde. D.José Mora, y el vicepresidente de la Asociación de Vecinos de EL Palo por el que los Sres. Mora queriendo acelerar la constrtucción de su solar en una de las cuatro esquinas de El palo se compromete a ceder terrenos para uso publico como plaza, urbanizar las calles intriores, ceder un local para uso social y construir su edificación dentro del primer cuatrienio del Plan General. Se comprometieron a realizar los proyectos, urbanizar las calles y construir el edificio dentro del plazo máximo de cuatro años contados a partir de la aprobación del plan.

Desde la firma de este acuerdo han pasado casi siete años. sin que hasta la fecha ni siquiera ha comenzado la obra. Los vecinos que viven en el interior de la Plaza. día a dia, soportando el polvo de la calle, las ratas del solar.m y las molestias de vivir en uno de los peores rincones de El Palo. A pesar de estar en el mismisimo centro y a pesar del Acuerdo fimado desde hace nueve años.

La pregunta que desde hace mucho tiempo todos se hacen es ¿Por qué no se construye? ¿por qué no se obliga al Promotor a cumplir el Acuerdo?.

Con el convenio el Promotor consiguió que el Ayuntamiento le reconociera la posibilidad de construir y evitó una posible declaración de "zona Verde Pública". Garantizó su negocio como en El Palo no hay apenas solares. ve como dia a día se le va revalorizando el suelo. sin que tenga que hacer nada para ello. y que se puede esperar la mejor ocasión para el gran negocio.

Aunque mantenga a los vecinos de aquella zona en unas condiciones urbanisticas insoportables y aunque incumpliera el compromiso firmado con el Ayuntamiento le ha ido denegando por no cumplir el acuerdo y así ha podido llegar hasta estos dias.

JUEGO: ADIVINE A QUÉ CLASE PERTENECE CADA UNO DE LOS IMPLICADOS EN EL CASO "LOS MORA"

El Ayuntamiento por su parte ha soportado esta tomadura de pelo encubierta, sin poner en cumplimiento la claúsula séptima del convenio que dice "El incumplimiento de los plazos... imputable al promotor...facultará a la Administración Municipal para adoptar cualquiera de las medidas previstas en la Ley del Suelo."

Está Asociación de Vecinos ha venido reclamando y denunciando lo que consideramos un abuso para con los vecinos de aquel sector y para los vecinos de todo El palo. Se ha firmado hace nueve años un convenio urbanistico. que aun no se ha iniciado. Por nuestra parte lo unico que pretendemos es que se cumpla lo firmado sin modificaciones ni engaños. y consideramos que es responsable de no obligar al promotor a cumplirlo es el Ayuntamiento que tiene poder suficiente para resolver el problema.

En la última reunión con el concejal del Distrito se comprometió a llevar al consejo Municipal de la gerencia del Urbanismo una respuesta de resolución del problema: "O el promotor inicia de inmediato las obras o el Ayuntamiento tomaría las medidas para realizar las obras a su cargo o expropiar el suelo para una gran plaza."

Concluimos exigiendo al Ayuntamiento que adopte sinb mas titubeos las medidas que le confiere la Ley del Suelo. Denunciando la actitud antisocial del promotor y estudiando los Fundamentos de Derecho para que los vecinos podamos ejecutar la Denuncia del hecho ante los tribunales de Justicia.

Especulan con las Playas.

Unas Playas Públicas no sólo son aquellas a las que pueden acceder libremente los ciudadanos, sino las que pueden usar gratuitamente estos mismos ciudadanos.

Por ello, desde esta Asociación de Vecinos, reivindicamos que el uso de playas venga a disfrutarse directamente por todos los vecinos y vecinas sin intermediarios algunos que plagan nuestras playas de todos esos enseres para beneficio propio.

Con la llegada del verano, los comerciantes en este caso de las playas comienzan su interés por "rentabilizar" el uso de las playas.

Se justifican en la necesidad de ofrecer unos servicios a los ciudadanos con las hamacas, sombrillas, hidropedales, etc...

Pero logicamente, este interés en prestar servicios tiene la contrapartida económica.

Estudiando, ligeramente, el Plan de Explotación, Ocupación y Uso de Playas comprobamos que por parte del Ayuntamiento se ha definido una serie de parcelas para colocar las hamacas. Pero la barbaridad se comete cuando los propios empresarios de playas se dan cuenta de que ni ellos mismo caben en el espacio que se les asigna. Entonces ¿Dónde se tumban los ciudadanos cuando vayamos a la Playa, a no ser que pagando los cuarenta o sesenta duritos por tumbarse necesariamente en las tumbonas.

DROGUERIA archilla

BARNICES
LIENZOS
OLEOS

PINTURA INDUSTRIAL

C./ MAR. 2
TELF. 29 22 47 EL PALO (MALAGA)

MODAS
TOLEDO
RUEDA

AVDA. J. SEBASTIAN EL CANO 234
Telf. 292984, EL PALO, MALAGA

Antonio
Molina
CARNICERIA

MERCADO DE EL PALO
CASETA Nº 21, Telf. 292093

bar
EL PIMPI
La Florida
EL PALO
CTRA. DE ALMERIA Nº 18

Peluquería de Señoras
MARIBEL y JUAN
Diplomados en Tinturas y Permanentes
Visite nuestra Tienda
JUAN'S
Primeras Marcas en toda clase de Artículos de Peluquería
Ctra. Almería, 7 - Telf. 29 11 76 - EL PALO

HERBORISTERIA
Y DIETETICA
LUCIA
Pasaje Miguel Moya, 2
(Galería Comercial)
EL PALO, MALAGA
Telf. 296747

PANIFICADORA
Nra Sra del Rosario
Jose Martin Hierrezuelo
MAR, 1 - Telf. 292134 - 290241
EL PALO

CAFETERIA
Roper
BAR
ESPECIALIDAD EN
DESAYUNOS Y MERIENDAS
CENTRO CARNAVALESCO
c/ Miguel Moya, Galería Comercial

TALLER DE
Cerrajería y Aluminio

Antonio Triguero Carmona

Caballero Fonseca, 8
(El Palo) - Telf. 295579
29018 M A L A G A

KIOSKO
(4 ESQUINAS)

PRENSA y REVISTAS

EL PALO - MALAGA

Vivas Hermanos

Grandes Ofertas
TV. - Videos
Electrodomésticos
C/ MIGUEL MOYA 9
Telf. 296848 EL PALO, MALAGA

DINAMISMO EN EQUIPO SIEMPRE A PUNTO

CONCESIONARIO OFICIAL

Avenida Jacinto Benavente, s/n.
(Frente Polideportivo Ciudad Jardín)
Telefs. 26 40 62-66 - MALAGA

establecimientos

JUAN LUCAS S.A.

N.I.F. A-29.146.784

Electrodomésticos • Muebles • Radio y T.V.
Artículos de Regalos • Alta Fidelidad
Videos

MALAGA

Armengual de la Mota, 39 - Tels. 309600 - 4

MADRID Sevilla núm. 24 - Tel. 270151 **MELILLA**

YA ES HISTORIA

Grupo de pencas en la calle Montiel (Palo)